PREFEITURA MUNICIPAL DE DELMIRO GOUVEIA - ALAGOAS

CONCURSO PÚBLICO

PSICÓLOGO

Provas de Português, Conhecimentos Gerais, Informática e Conhecimentos Específicos.

INSTRUÇÕES GERAIS

01. Leia com atenção todas as instruções deste **Caderno de Questões**;
02. Este Caderno de Questões só deverá ser aberto quando for autorizado pelo Fiscal de Sala;
03. **Assine** neste Caderno de Questões e coloque o número do seu documento de identificação;
04. Verifique se este Caderno de Questões contém 40 (quarenta) questões com 05 (cinco) alternativas cada, caso contrário comunique imediatamente ao Fiscal;
05. A prova terá a duração de 04 (quatro) horas. Você só poderá sair do Local de Prova 02 (duas) horas após o seu início;
06. Ao receber a **Folha de Respostas**, confira seu **nome** e **o número do seu documento de identificação**;
07. Em hipótese alguma lhe será concedida outra Folha de Respostas;
08. Marque suas respostas na Folha de Respostas utilizando caneta esferográfica de tinta azul ou preta, preenchendo completamente o círculo correspondente à alternativa escolhida, conforme modelo: ● ;
09. Será atribuido o valor ZERO à questão que contenha na Folha de Respostas de Questões Objetivas: dupla marcação, marcação rasurada, não preenchida totalmente ou que não tenha sido transcrita do Caderno de Questões para a Folha de Respostas;
10. A correção das provas será efetuada considerando-se apenas o conteúdo da Folha de Respostas;
11. Caso a Comissão julgue uma questão como sendo nula, seus pontos serão atribuídos à todos os candidatos;
12. Não será permitida qualquer espécie de consulta;
13. Ao terminar a prova, devolva ao Fiscal este Caderno de Questões, juntamente com a Folha de Respostas e assine a **Lista de Presença.**

Boa Prova!

Nº do Documento de Identificação:

Assinatura do Candidato:

Prefeitura Municipal de Delmiro Gouveia - AL

FUNDEPES

Delmiro Gouveia/AL, 04 de junho de 2006

COPEVE

PORTUGUÊS

As questões 01 a 03 referem-se ao texto seguinte.

"Não há morte. O encontro de duas expansões, ou a expansão de duas formas, pode determinar a supressão de uma delas; mas, rigorosamente, não há morte, há vida, porque a supressão de uma é a condição da sobrevivência da outra, e a destruição não atinge o princípio universal e comum. Daí o caráter conservador e benéfico da guerra. Supõe tu um campo de batatas e duas tribos famintas. As batatas apenas chegam para alimentar uma das tribos, que assim adquire forças para transpor a montanha e ir à outra vertente, onde há batatas em abundância; mas, se as duas tribos dividirem em paz as batatas do campo, não chegam a nutrir-se suficientemente e morrem de inanição. A paz, nesse caso, é a destruição; a guerra é a conservação. Uma das tribos extermina a outra e recolhe os despojos. Daí a alegria da vitória, os hinos, aclamações, recompensas públicas e todos os demais efeitos das ações bélicas. Se a guerra não fosse isso, tais demonstrações não chegariam a dar-se, pelo motivo real de que o homem somente comemora e ama o que lhe é aprazível ou vantajoso, e pelo motivo racional de que nenhuma pessoa canoniza uma ação que virtualmente a destrói. Ao vencido, ódio ou compaixão; ao vencedor, as batatas."

(Machado de Assis)

01. Dadas as proposições seguintes,

I. Segundo o autor, a morte não existe porque a inexistência de uma vida é a condição para que outra vida permaneça.

II. Pelo exemplo citado no texto, entende-se que é preciso haver a guerra para a continuação da vida. Se somente existisse a paz, faltariam suprimentos para a manutenção da vida.

III. A idéia central do texto é expressar a necessidade de sobrevivência do indivíduo.

indique a alínea correta.

A) Há duas proposições verdadeiras.

B) Há duas proposições falsas.

C) Há apenas uma proposição verdadeira.

D) As três proposições são verdadeiras.

E) As três proposições são falsas.

02. Ao desenvolver o período "Ao vencido, ódio ou compaixão; ao vencedor, as batatas" (linhas 21-22), a melhor redação é:

A) Ao que foi vencido, tem-se ódio ou compaixão; ao que venceu; dá-se as batatas.

B) Aquele que perdeu, ódio ou compaixão; aquele que venceu, as batatas.

C) Aquele que foi vencido, ódio ou compaixão; aquele que venceu, as batatas.

D) Ao que foi vencido, ódio ou compaixão; ao que venceu, as batatas.

E) Àquele que perdeu, tem-se ódio ou compaixão; àquele que venceu, dá-se as batatas.

03. Assinale a alínea correta quanto às proposições seguintes.

I. As expressões **de duas expansões** (linha 1) e **de duas formas** (linha 2) são adjuntos adnominais.

II. O termo **morte** (linha 1) é predicativo.

III. A expressão "um campo de batatas e duas tribos famintas" (linha 7) é objeto direto.

IV. O conetivo **que** (linha 8) introduz uma oração adjetiva.

V. A expressão **a destruição** (linha 13) é adjunto adnominal.

A) As proposições I, II e V são verdadeiras.

B) As proposições III e IV são verdadeiras.

C) As proposições II, IV e V são falsas.

D) As proposições I, II, III e IV são verdadeiras.

E) As proposições III, IV e V são falsas.

04. Indique a alínea que completa adequadamente as lacunas do texto seguinte, quanto ao emprego do acento grave.

"Trata-se de uma questão política que diz respeito ___ soberania e ___ integridade territorial da China. ___ parte chinesa se opõe de maneira veemente ___ permissão concedida por países amigos ___ visita de Dalai Lama."

(*Época*, 24 abr. 2006)

A) a – a – A – à – à

B) à – à – À – a – a

C) a – à – A – à – a

D) à – à – A – à – à

E) à – a – À – a – à

As questões 05 e 06 referem-se ao texto abaixo.

"O homem gosta de abrir e criar estradas, isto é indiscutível. Mas não será isso porque teima instintivamente em atingir o objetivo e completar o edifício em construção? Como podeis sabê-lo? Talvez ele ame o edifício apenas à distância e nunca de perto; talvez ele ame apenas criá-lo, e não viver nele.

(*O palácio de cristal*, de Dostoievski)

05. Diz o autor do texto: "talvez ele ame apenas criá-lo, e não viver nele" (linhas 5-6), o que também é possível dizer que

A) ele, talvez, sinta-se bem com a construção do edifício, todavia, não ame estar nele.

B) o homem não ama criar o edifício, porque não ama viver nele.

C) ele, talvez, ame a construção do edifício, pois não quer viver nele.

D) o homem constrói o edifício, mas não mora neles.

E) ele, talvez, ame o ato de construir o edifício, portanto, não ame viver nele.

06. Algumas partes do texto podem ser escritas de outra forma, sem mudar o sentido, exceto em:

A) Teima instintivamente em chegar à sua meta (linhas 2-3).

B) O homem tem necessidade de abrir e criar estradas (linha 1).

C) Talvez, ele o ame apenas à distância (linhas 4-5).

D) Não se discute o prazer do homem em abrir e criar estradas (linhas 1-2).

E) Talvez, ele esteja satisfeito apenas em criá-lo (linha 5).

07. Baseando-se no texto seguinte, assinale a alínea que apresenta uma informação verdadeira quanto à análise sintática.

"Dias atrás, Paulo Coelho botou o ponto final em *A bruxa de Portobello*, seu novo romance, que sairá em novembro em todo o mundo. É o primeiro de Coelho para a editora espanhola Planeta, que meses atrás comprou seu passe numa transação milionária. O livro gira em torno da intolerância religiosa enfrentada pela protagonista, Athena. Foi escrito com base em depoimentos de pessoas que conheceram a "bruxa", uma órfã adotada por uma família libanesa que emigrou para a Inglaterra por causa da guerra civil em seu país. Na história, que se passa entre 1973 e 1994, a personagem principal não aparece em momento algum – exceto nas descrições feitas pelos que a conheceram. Coelho passa os próximos dias dando uma lida final nos originais antes de entregá-los à Planeta."

(*Veja*, 12 abr. 2006)

A) A expressão **seu novo romance** (linha 2) é o aposto do objeto indireto **em *A bruxa de Portobello*** (linhas 1-2), pois está ampliando o sentido desse objeto.

B) O pronome indefinido **que,** nas linhas 2, 4, 9 e 10, possui a função sintática de sujeito.

C) A expressão **em torno da intolerância religiosa** (linhas 5-6) tem função sintática de objeto indireto.

D) A expressão **à Planeta** (linha 14) tem função sintática de complemento nominal.

E) O verbo **aparecer** (linha 11) é transitivo indireto.

08. Indique a alternativa que contém o período bem construído, de acordo com a norma culta.

A) É preciso que todos conscientizem-se que políticos e empresários não se preocupam em dar soluções aos grandes problemas do país.

B) Tal situação pede por ações políticas trabalhistas, onde hajam verdadeiramente geração de emprego, reativação econômica e educacional.

C) O lado negativo de certos filmes é aquele que pode estimular crianças a violência.

D) Através das novelas passa-se padrões e conceitos errados, atitudes e valores inadequados onde não há necessidade de pensar.

E) A televisão é um dos meios de comunicação mais abrangentes, pois, nela, há assuntos diversificados que agradam a todos os telespectadores.

As questões 09 e 10 referem-se ao texto abaixo.

A taxa de desemprego das seis principais regiões metropolitanas do país subiu para 10,1% da população economicamente ativa em fevereiro, segundo dados divulgados pelo IBGE.

Em janeiro, o indicador já havia subido para 9,2% em razão do aumento na procura por trabalho no início do ano e da redução da oferta de vagas temporárias. Já a renda do trabalhador subiu de R$ 999,06 em janeiro para R$ 999,80 em fevereiro, uma alta de 1,1%.

Tradicionalmente, a taxa de desemprego sobe nos primeiros meses do ano com a dispensa dos trabalhadores temporários.

Entre janeiro e fevereiro, o contingente de ocupados ficou estável, o que representa cerca de 19,9 milhões de postos de trabalho a menos.

O rendimento médio cresceu em fevereiro principalmente por causa do avanço de 3,3% registrado na região metropolitana de São Paulo de janeiro para fevereiro. O aumento foi provocado por dissídios salariais maiores, inflação mais baixa e crescimento do emprego formal, de acordo com o IBGE.

Em São Paulo, região de maior peso na pesquisa, a renda média foi estimada em R$ 1.155,00. Na média das seis regiões pesquisadas, o rendimento também cresceu em relação a fevereiro de 2005 – alta de 2,5%, a oitava consecutiva na base anual de comparação.

(*Gazeta de Alagoas*, 24 mar. 2006)

09. O 3º parágrafo pode ser entendido da seguinte forma:

A) Os trabalhadores temporários são dispensados nos primeiros meses do ano, em função da grande oferta de vagas.

B) Se há emprego temporário, a taxa de desemprego aumenta nos primeiros meses do ano, porque essas vagas são eliminadas.

C) Sempre há desemprego nos primeiros meses do ano, porque o mercado de trabalho é composto basicamente de vagas temporárias.

D) Comumente, os trabalhadores temporários perdem seus empregos nos primeiros meses do ano. Isso justifica o aumento da taxa de desemprego.

E) Às vezes, o desemprego aumenta nos primeiros meses do ano, porque se trata de vagas temporárias.

10. Observando aspectos gramaticais do texto, encontram-se informações corretas em

I. Dos seis parágrafos do texto, apenas dois não se iniciam por adjunto adverbial.

II. Os adjetivos **estável** (linha 14) e **formal** (linha 20) são adjuntos adnominais.

III. As palavras **registrado** (linha 17) e **provocado** (linha 19) têm o mesmo objetivo: iniciar orações reduzidas de particípio.

IV. O verbo **haver** (linha 5) não é impessoal, portanto, se a palavra **indicador** estivesse no plural, estaria correta a forma **haviam subido**.

A) I, II e IV.

B) II, III e IV.

C) III e IV.

D) I e III.

E) I e IV.

As questões de 11 a 15 referem-se ao texto abaixo.

1 "Que restaurante ou boate me deu o prazer que tive na choupana daquele velho caboclo do Acre? A gente tinha ido
3 pescar no rio, de noite. Puxamos a rede afundando os pés na lama, na noite escura, e isso era bom. Quando ficamos
5 bem cansados, meio molhados, com frio, subimos o barranco, no meio do mato e chegamos à choça de um
7 velho seringueiro. Ele acendeu um fogo, esquentamos um pouco junto do fogo, depois me deitei numa grande rede
9 branca – foi um carinho ao longo de todos os músculos cansados. E então ele me deu um pedaço de peixe
11 moqueado e meia caneca de cachaça. Que prazer em comer aquele peixe, que calor bom tomar aquela cachaça e
13 ficar algum tempo a conversar, entre grilos e vozes distantes de animais noturnos."

(*200 crônicas escolhidas*, de Rubem Braga)

11. "Que restaurante ou boate me deu o prazer que tive na choupana daquele velho caboclo do Acre?" Sobre o período, quais informações são verdadeiras?

I. A palavra **daquele** indica que o autor do texto se encontra à distância do caboclo e do momento em que fora pescar no Acre.

II. O verbo **dar** traz, na frase, dois complementos: **me** é objeto indireto e **o prazer** é objeto direto.

III. "**que** tive na choupana." A palavra em negrito é um complemento verbal.

IV. O substantivo **prazer** tem a função de núcleo do sujeito.

A) I, II e IV.

B) II, III e IV.

C) III e IV.

D) I, II e III.

E) I e IV.

12. "Quando ficamos bem cansados, meio molhados, com frio, subimos o barranco, no meio do mato e chegamos à choça de um velho seringueiro." Que outra forma pode ser dada a esse fragmento?

A) À choça de um velho seringueiro, chegamos, meio molhados, com frio, cansados, no meio do mato, e subimos o barranco.

B) Quando estávamos bem cansados, molhados e com frio, subimos ao barranco e chegamos a casa de um velho seringueiro.

C) No meio do mato, já bem cansados, meio molhados e com frio, subimos o barranco e encontramos a choça de um velho seringueiro.

D) Já bem cansados, meio molhados e com frio, no meio do mato, chegamos ao barranco e fomos à choça de um velho seringueiro.

E) Quando ficamos bem cansados, meio molhados e com frio, no meio do mato, subimos o barranco e fomos para à choça de um velho seringueiro.

13. Observe: "Ele me deu um pedaço de peixe moqueado." Equivale a dizer também: Ele me deu um pedaço de peixe assado. Em qual das sentenças abaixo a modificação não é adequada?

A) Entre pirilampos e vozes afastadas de animais noturnais. (linhas 13-14)

B) Entre grilos e vozes ao longe de animais noctívagos. (linhas 13-14)

C) Subimos a barranca no meio do mato. (linhas 5-6)

D) Depois me deitei numa grande rede alva. (linhas 8 e 9)

E) Foi um afago ao longo de todos os músculos. (linha 9)

14. "[...] que calor bom tomar aquela cachaça" (linha 12). Se a frase fosse escrita sem o pronome demonstrativo, quais alterações sofreria?

A) Sofreria apenas alterações de ordem estrutural, já que os pronomes demonstrativos não caracterizam os termos mais próximos.

B) Sem o pronome demonstrativo, a frase teria um sentido generalizado, quer dizer, não haveria ênfase no ato de tomar uma certa caneca de cachaça, mas tomar cachaça.

C) Seriam alterações gramaticais. Por exemplo, se o pronome fosse substituído por um artigo, haveria também a necessidade de uma preposição, pois o verbo tomar é transitivo indireto.

D) Seriam alterações de significado, ou seja, o sentido original da palavra cachaça estaria subvertido; naturalmente, apontaria para outra idéia de bebida ou de tempo.

E) Sem o pronome demonstrativo, a frase perderia o núcleo do objeto direto; portanto, estaria incompleta.

15. Algumas partes do texto foram transcritas abaixo com algumas alterações. Numa delas ocorreu uma inadequação à norma culta da língua. Identifique-a.

A) E, então, ele me deu um pedaço de peixe moqueado (linhas 10-11).

B) Na noite escura, puxamos a rede, afundando os pés na lama, e isso era bom. (linhas 3 e 4).

C) Numa grande rede branca, depois deitei-me (linhas 8-9).

D) E ficar algum tempo entre grilos e vozes distantes, conversando (linhas 12-13).

E) Que restaurante ou boate deu-me o prazer que tive na choupana (linhas 1 e 2).

CONHECIMENTOS GERAIS

16. Quais dos fatos a seguir podem servir de entrave ao desenvolvimento econômico do Estado de Alagoas, e responsáveis pela morosidade para criar e receber um número maior de empresas e indústrias?

I. Ausência de um amplo mercado interno que atenda a demanda regional, aumente a distribuição de renda e incorpore a maioria da população no processo produção/consumo.

II. Ausência de pólos dinâmicos capazes de substituir importações e realizar exportações, promovendo, assim, o crescimento regional.

III. Falta-lhe um setor público com capacidade de investimentos.

V. Falta-lhe uma Lei de Incentivos Fiscais e um Programa de Desenvolvimento Integrado.

Estão corretos:

A) I, III e IV.
B) II, III e IV.
C) I, II e III.
D) I, II e IV.
E) III e IV.

17. A falta de investimentos em novos hotéis e a deterioração na infra-estrutura urbana têm feito com que o turismo alagoano não tenha acompanhado seus concorrentes mais próximos. Tentando solucionar o problema, dois importantes empreendimentos foram implantados recentemente. São eles:

A) o Memorial da República e a Revitalização do Centro de Maceió.
B) a Revitalização de Jaraguá e a construção do Palácio República dos Palmares.
C) o Aeroporto Zumbi dos Palmares e o Memorial da República.
D) a Revitalização do bairro de Jaraguá e a Requalificação do Centro de Maceió.
E) o Centro de Convenções de Jaraguá e o Aeroporto Zumbi dos Palmares.

18. O município de Delmiro Gouveia, situado no sertão alagoano, na chamada depressão sertaneja, é um dos pólos industriais mais conhecidos do interior alagoano. Sua área e altitude são, respectivamente,

A) 580 km^2 e 630 metros de altitude.
B) 605 km^2 e 256 metros de altitude.
C) 670 km^2 e 385 metros de altitude.
D) 400 km^2 e 256 metros de altitude.
E) 370 km^2 e 415 metros de altitude.

19. A primeira e segunda década do século XX foram marcantes para o sertão de Paulo Afonso. Nesse período, vários empreendimentos foram realizados por Delmiro Gouveia. Quais dos listados abaixo datam desse período?

I. Introduziu as primeiras cabeças de gado mestiço zebu com holandês preto e branco, dando início ao atual rebanho da Bacia Leiteira.

II. Introduziu o gado zebu e importou gado holandês preto e branco para a região do Sertão.

III. Levou ao sertão alagoano métodos da moderna pecuária, solucionou revolucionariamente o problema da forragem, com a cultura racional da palma.

IV. Construiu 520 quilômetros de estradas de rodagem, formando a primeira rede viária do Estado.

Estão corretas

A) I e II.
B) I e III.
C) I, II e III.
D) II, III e IV.
E) I, II, III e IV.

20. O município de Delmiro Gouveia encontra-se localizado na Mesorregião do Sertão Alagoano e integra a Microrregião Geográfica

A) Serrana do Sertão Alagoana.
B) Alagoana do Sertão do São Francisco.
C) de Santana do Ipanema.
D) de Batalha.
E) Sertaneja do São Francisco.

INFORMÁTICA

Nas questões abaixo, a menos que seja explicitamente informado o contrário, considere que todos os programas mencionados estão em configuração-padrão, em português, que o *mouse* está configurado para pessoas destras e que expressões como clicar, clique simples e clique duplo referem-se a cliques com o botão esquerdo do *mouse*. Considere também que não há restrições de proteção e de uso em relação aos programas, arquivos, diretórios e equipamentos mencionados.

Utilize a figura a seguir para responder a questão 21.

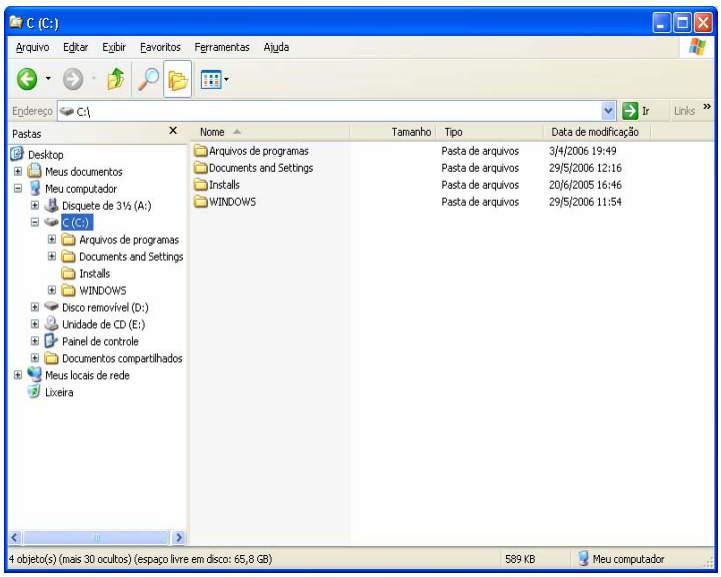

21. Com base na figura acima, analise as afirmativas abaixo.

I. Ao selecionar "Desktop", será possível visualizar as pastas e atalhos presentes na Área de Trabalho.
II. Ao digitar "www.delmirogouveia.al.gov.br" na barra de endereços do *Windows Explorer* e pressionar ENTER, o site mencionado acima será automaticamente acessado, contanto que o computador possua acesso à *Internet*.
III. A partir de "Meus locais de rede" é possível visualizar a configuração de diversos dispositivos de *hardware* do computador.
IV. Ao clicar no botão o *Windows Explorer* efetuará uma troca de nomes entre as duas primeiras sub-pastas de "C(C:)".

Estão corretas as afirmativas

A) I e II.
B) I e III.
C) II e III.
D) II e IV.
E) III e IV.

22. As definições enumeradas a seguir

1. Palavras ou imagens que permitem a abertura de páginas na *Internet*.
2. Transferência de uma determinada cópia de um arquivo de um computador remoto para a máquina do usuário.
3. Ação de enviar um arquivo da máquina do usuário para a *Internet*.

são respectivamente de

A) *Hyperlink, Download* e *Upload.*
B) Hipertexto, *Download* e *Site*.
C) *Hyperlink, Upload* e *Download*.
D) *Download,* Hipertexto e *Site*.
E) Hipertexto, *Download* e *Upload*.

23. Baseado nos conceitos da *Internet*, assinale a afirmativa correta.

A) O padrão ".com.br" utilizado comumente em endereços eletrônicos no Brasil indica que o *site* possui fins comerciais.
B) PTI (*Page Transfer Internet*) é o tipo de página normalmente utilizado em construção de *homepages*.
C) No endereço eletrônico www.delmirogouveia.al.gov.br, o ponto separa diferentes domínios da *internet*, sendo "gov" subdomínio de "al".
D) Ao acessar sites internacionais não é possível efetuar *downloads*, apenas visualizar as páginas disponíveis no *site*.
E) Um *link* é um tipo de arquivo que tem a função de verificar se uma página da *Internet* é realmente segura.

Utilize a figura a seguir para responder a questão 24.

	A	B	C	D	E	F
1			Lista de Produtos			
2						
3	Item	Produtos	Qtd	Valores	Total por item	
4	1	Arroz (1 Kg)	2	R$ 1,80	R$ 3,60	
5	2	Acúcar (1 Kg)	3	R$ 1,35	R$ 4,05	
6	3	Feijão (1 Kg)	2	R$ 2,95	R$ 5,90	
7	4	Farinha (1 Kg)	1	R$ 1,10	R$ 1,10	
8	5	Macarrão (500 g)	2	R$ 1,40	R$ 2,80	
9	6	Frango (1 Kg)	3,5	R$ 2,98	R$ 10,43	
10						
11				Total Geral	R$ 27,88	
12			Maior Valor	R$ 2,98		

24. A Imagem foi extraída de uma planilha do *Microsoft Excel* 2000. Na célula **E11**, está calculado o valor total de todos os 6(seis) itens da Lista de Produtos através da *AutoSoma*. Uma outra maneira de se obter este mesmo valor com base nos dados da planilha está na alternativa

A) =E4+E5+E6+E7+E9-E8
B) =SOMA(E4;E9)
C) =SOMA(E4+E9)
D) =SOMATORIO(E4:E9)
E) =SOMA(E4;E5)+SOMA(E6;E7;E8;E9)

25. Em um documento do *Word* com 20 páginas, um usuário foi informado que é preciso imprimir as páginas de números *1, 5, 6, 7, 8, 9, 19* e *20*. Na caixa de diálogo Imprimir é possível definir apenas a impressão destas 8 (oito) páginas; para isso. o usuário poderá digitar em **Páginas:** da seção *Intervalo de página*.

A) 1 a 5: 6, 7, 8 e 9, 19 e 20
B) 1-9; 19; 20
C) 1-5; 6-9; 19-20
D) 1, 5-9, 19,20
E) 1; 5-9; 19;20

CONHECIMENTOS ESPECÍFICOS

26. Dadas as frases abaixo,

I. A Psicologia Social Crítica propõe que a práxis ético-política com famílias atua nas emoções para se contrapor à pobreza e à dominação.

II. A família é construída por uma constelação de pessoas interdependentes, e sua estrutura reproduz as dinâmicas sócio-históricas existentes.

III. O empobrecimento da família impõe pequenas mudanças significativas na organização familiar.

IV. As crianças e/ou adolescentes institucionalizados também têm uma família real e simbólica.

V. Aos avós não está atrelada a memória familiar, elemento-chave nos processos de identificação e de pertencimento entre os membros de uma família.

verifica-se que estão corretas as afirmativas

A) I – II – IV

B) II – III – V

C) III – V

D) I – III – V

E) II – IV – V

27. Sobre políticas sociais é correto afirmar:

A) as problemáticas concernentes à esfera familiar e as redes de sociabilidade passaram a ser periférica, no trato das recentes políticas públicas.

B) não há necessidade de os programas sociais atualmente responderem às necessidades de inclusão e proteção social dos grupos familiares.

C) os estudos sobre a relação entre família e trabalho têm apontado para o processo absurdo de reprodução social e econômico mais que o de adoecimento da instituição família.

D) as políticas públicas junto às agencias socializadoras, como a escola e a família, devem ser práticas educativas concebidas como ações descontínuas.

E) no Programa de Saúde da Família, esta é entendida como elemento secundário no processo de transformação da qualidade de vida nas comunidades.

28. Leia atentamente as afirmações abaixo acerca da primeira entrevista em Psicoterapia Breve e marque a alternativa incorreta.

A) Pode ser decisiva na continuidade ou abandono do tratamento psicoterápico.

B) Deve seguir o modelo clínico de anamnese extensa.

C) Mais do que uma função diagnóstica e fixação de contrato desempenha também um papel terapêutico.

D) Deve prever um esclarecimento inicial do psicoterapeuta no tocante à problemática colocada e à orientação psicoterapêutica que decorre do diagnóstico desta.

E) Pretende um diagnóstico aproximativo inicial, a partir dos dados fornecidos pelo paciente.

29. Dadas as afirmativas abaixo, acerca dos processos de constituição psicossocial da subjetividade,

I. As origens sociais dos processos mentais individuais são pouco enfatizadas.

II. O discurso interior não permite ao homem planejar e regular sua ação e não deriva da participação prévia na interação verbal social.

III. Reflete uma preocupação com as origens socioculturais do funcionamento mental individual.

IV. O discurso egocêntrico é uma forma de transição do mundo exterior para o interior.

V. Implica em uma mudança do intermental para o intramental.

verifica-se que são erradas as frases

A) I – II

B) I – IV – V

C) II – V

D) I – III – V

E) II – III – IV

30. Dadas as afirmativas abaixo,

I. As psicoses são doenças de origem neuro-química enquanto que as neuroses são doenças de origem psicológica.

II. A neurose histérica ataca unicamente as mulheres e a neurose obsessiva somente aos homens.

III. O divisor de águas entre o campo das psicoses e o campo das neuroses, para a Psicanálise, é o Complexo de Édipo.

IV. o operador fundamental na neurose é o mecanismo da repressão.

V. o operador fundamental na psicose é a denegação.

verifica-se que são erradas as frases

A) I – IV – V

B) I – III – IV

C) II – III – V

D) I – II – V

E) II – III – IV

31. Sobre a histeria, é correto afirmar que

A) hoje se sabe que aquilo que foi chamado, no passado, de histeria, faz parte da epilepsia.

B) há sempre uma simbologia por trás dos sintomas histéricos e, nesse sentido, é compreensível que sejam afetados órgãos que têm importância psicossocial para o paciente.

C) a histeria foi descoberta pelo médico austríaco Sigmund Freud, no final do século XIX.

D) os estudos mais recentes mostram que a histeria desapareceu e os raros casos que a ela se assemelham compõem o quadro clínico das chamadas “patologias da contemporaneidade”.

E) o único tratamento possível é o cognitivo comportamental, associado ao uso de medicamentos.

32. Dadas as afirmações que se seguem, a respeito da depressão,

I. A predisposição hereditária parece ser o mais importante fator etiológico.

II. A personalidade dos pacientes depressivos é comumente descrita como ciclotímica, isto é, o afeto flutua de humor exaltado a humor depressivo.

III. No estupor depressivo, paciente é presa de intensa inibição psíquica e de regressão que podem atingir estágios primitivos.

IV. Distúrbios do sono e perda do apetite são sintomas físicos observados nas depressões.

V. A dificuldade para pensar, o humor depressivo e o retardo psicomotor compõem a tríade sintomática da depressão.

verifica-se que estão corretas as afirmativas

A) I – III – IV – V

B) II – III – IV – V

C) I– II – IV – V

D) I – II – III – IV

E) I – II – III – V

33. Dadas as afirmativas abaixo, sobre as proposições teóricas na Psicologia Analítica de Yung acerca da personalidade,

I. Elas não incluem investigações sobre religiões orientais, alquimia, parapsicologia e mitologia.

II. Ignoram o lado negativo, bem ajustado da natureza humana.

III. Os esforços investigativos são na direção das metas mais distantes da aspiração e da realização humanas.

IV. Defende que a psique cria seus símbolos.

V. Seus principais conceitos são: id, ego e superego.

verifica-se que são erradas as frases

A) I – IV – V

B) I – III – IV

C) II – III – V

D) I – II – V

E) II – III – IV

34. O conceito de infância é abordado por vários pensadores da Psicologia. Na perspectiva sobre infância dos autores abaixo, qual relação está correta?

A) Para Freud, a infância é descaracterizada pela vivência das fases psicossexuais do desenvolvimento humano.

B) Para Piaget, a cooperação é necessária para o desenvolvimento da criança e ocorre principalmente dada a assimetria entre pai e filho.

C) Para Wallon, o controle da idéia pelo gesto inverte-se ao longo do desenvolvimento da criança.

D) Para Vigotski, o desenvolvimento psicológico da criança se dá graças à construção das funções psicológicas superiores, a internalização e a apropriação da história cultural da humanidade.

E) Para Fromm, é na infância que as crianças não se predispõem para um estilo de vida adulto inadequado ou adequado.

35. Dadas as frases abaixo, sobre as Teorias da Personalidade,

I. A teoria psicanalítica privilegiou aspectos internos e propôs a existência da interação entre o inconsciente e o consciente, que são dois aspectos do mesmo sistema.

II. A teoria analítica de Yung identificou 4 funções psicológicas: pensamento, sentimento, sensação e intuição.

III. A teoria culturalista de Lewin sustenta que o homem é motivado fundamentalmente pelas solicitações individuais.

IV. A teoria proposta por Reich teve uma forte influência marxista.

V. A teoria de Skinner discute a proposição de Freud a respeito do complexo de Édipo e propõe ser este resultado de uma ansiedade decorrente de distúrbios básicos como a rejeição, a superproteção, a punição vividos na relação com os pais.

verifica-se que estão corretas as afirmativas

A) I – II – IV

B) II – III – V

C) III – V

D) I – III – V

E) II – IV

36. Dadas as afirmativas abaixo, acerca da ética dos profissionais de saúde mental,

I. O profissional deve guardar absoluto respeito pela vida humana, atuando sempre em benefício do paciente.

II. Jamais utilizará seus conhecimentos para gerar sofrimento físico ou moral, para o extermínio do ser humano, ou para permitir e acobertar tentativa contra sua dignidade e integridade.

III. Pode, em alguma circunstância, renunciar à sua liberdade profissional, devendo evitar as restrições ou imposições que possa prejudicar a eficácia e correção de seu trabalho.

IV. Deve manter sigilo quanto às informações confidenciais de que tiver conhecimento no desempenho de suas funções.

V. Prestar serviços profissionais em situações de calamidade pública ou de emergência sem visar a quaisquer benefícios pessoais.

verifica-se que estão corretas as afirmativas

A) I – II – IV – V

B) I – II – III – V

C) III – IV

D) I – II – III – IV

E) II – IV – V

37. Dadas as frases abaixo,

I. As pesquisas mostram que, após o tratamento da dependência, as recaídas são freqüentes: 50% nos seis primeiros e 90% no primeiro ano.
II. Há duas abordagens no tratamento da dependência química: a psicoterapia e a farmacoterapia.
III. O modelo psicoterápico mais bem fundamentado é o psicanalítico que prevê abstinência da substância, evitação de situações que induzam ao consumo e treinamento para resistir ao uso.
IV. O uso de medicamentos para o tratamento da dependência de álcool tem apresentado resultados duvidosos.
V. A medicação funciona como um inibidor de recaídas, já que o paciente, temendo passar mal, controla seus impulsos para beber.

verifica-se que estão corretas as afirmativas

A) I – II – V
B) II – III – V
C) III – IV
D) I – III – IV
E) II – IV – V

38. Quanto aos objetivos do Sistema Único de Saúde, é correto afirmar:

A) a participação apenas no controle da produção, transporte, guarda e utilização de substâncias e produtos psicoativos, tóxicos e radioativos.
B) a assistência às pessoas por intermédio de ações de promoção, proteção e recuperação da saúde, com a realização integrada das ações assistenciais e das atividades preventivas.
C) a formulação da política de medicamentos, equipamentos, imunobiológicos e outros insumos de interesse para a saúde e a não participação na sua produção.
D) a identificação dos fatores condicionantes e determinantes da saúde e sua divulgação compete apenas aos órgãos estaduais.
E) estão incluídas no campo de atuação do SUS, apenas a execução de ações de vigilância sanitária e de vigilância epidemiológica.

39. Das afirmativas abaixo, qual não está relacionada à dependência química?

A) A dependência química é uma síndrome caracterizada pela perda do controle do uso de determinada substância psicoativa.
B) Os agentes psicoativos atuam sobre o sistema nervoso central, provocando sintomas psíquicos e estimulando o consumo repetido dessa substância.
C) A dependência química apresenta alguns sintomas como: necessidade de aumento da dose para se obter o mesmo efeito; ansiedade, irritabilidade, insônia ou tremor, quando a dosagem é reduzida ou o consumo é suspenso.
D) A dependência química não é uma doença crônica, e os resultados da terapia são diferentes daqueles de outras enfermidades como asma, hipertensão e diabetes.
E) O dependente químico apresenta negligência com relação às suas atividades sociais, ocupacionais e recreativas em benefício da droga.

40. Dadas as proposições abaixo, sobre a Teoria do Desenvolvimento de Piaget,

I. A concepção de pensamento egocêntrico é aquele que está centrado no eu e no outro.
II. O “ser social” de mais alto nível é aquele que consegue relacionar-se com seus semelhantes de forma equilibrada, ou seja, expressam equilíbrio de trocas intelectuais e emocionais.
III. No estágio pré-operatório há uma indiferenciação entre o eu e o outro.
IV. No estágio operatório, a criança ainda não alcança a personalidade.
V. Distingue dois tipos de relação social: a coação e a cooperação.

verifica-se que estão corretas as afirmativas

A) I – II – IV
B) II – III – V
C) III – V
D) I – III – V
E) II – IV

www.copeve.ufal.br

Realização:

COPEVE
UNIVERSIDADE FEDERAL DE ALAGOAS
www.copeve.ufal.br

FUNDEPES
www.fundepes.br

um **novo** estado de **espírito**

45 anos

viva UFAL
Universidade Federal de Alagoas
www.ufal.br